

---

**Banco Central  
del Ecuador**

**INFORME DE RESULTADOS  
CUENTAS NACIONALES ANUALES REGIONALES**

**2018-2023**

**Marzo de 2026**



**GERENCIA DE ESTUDIOS Y ESTADÍSTICAS ECONÓMICAS  
SUBGERENCIA DE CUENTAS NACIONALES Y COYUNTURA**

Juana Morán

Wilson Herrera

Juan Santiago López

**EQUIPO TÉCNICO DE CUENTAS NACIONALES REGIONALES**

2026. © Banco Central del Ecuador

**[www.bce.fin.ec](http://www.bce.fin.ec)**

Se permite la reproducción de este documento siempre que se cite la fuente.



## ÍNDICE DE CONTENIDO

RESUMEN .....	6
1. INTRODUCCIÓN .....	7
2. CUENTAS REGIONALES .....	8
2.1. AGRICULTURA, GANADERÍA, SILVICULTURA Y PESCA.....	8
2.2. EXPLOTACIÓN DE MINAS Y CANTERAS .....	11
2.3. MANUFACTURA .....	14
2.4. AGUA Y ELECTRICIDAD.....	16
2.5. CONSTRUCCIÓN .....	19
2.6. COMERCIO .....	22
2.7. TRANSPORTE, INFORMACIÓN Y COMUNICACIÓN.....	24
2.8. ALOJAMIENTO Y SERVICIOS DE COMIDA .....	25
2.9. ACTIVIDADES FINANCIERAS Y DE SEGUROS.....	28
2.10. ACTIVIDADES PROFESIONALES E INMOBILIARIAS .....	30
2.11. ADMINISTRACIÓN PÚBLICA.....	32
2.12. ENSEÑANZA.....	35
2.13. SALUD .....	37
2.14. OTROS SERVICIOS .....	39
CONCLUSIONES .....	41



## ÍNDICE DE TABLAS

Tabla 1. VAB de la Agricultura, ganadería, silvicultura y pesca de las principales provincias y cantones .....	10
Tabla 2. VAB de la Explotación de minas y canteras de las principales provincias y cantones ..	13
Tabla 3. VAB de la Manufactura de las principales provincias y cantones .....	16
Tabla 4. VAB del Agua y electricidad de las principales provincias y cantones .....	18
Tabla 5. VAB de la Construcción de las principales provincias y cantones .....	21
Tabla 6. VAB del Comercio de las principales provincias y cantones.....	23
Tabla 7. VAB del Transporte, información y comunicación de las principales provincias y cantones .....	25
Tabla 8. VAB del Alojamiento y servicios de comida de las principales provincias y cantones ..	27
Tabla 9. VAB de las Actividades financieras y de seguros de las principales provincias y cantones .....	29
Tabla 10. VAB de las Actividades profesionales e inmobiliarias de las principales provincias y cantones .....	31
Tabla 11. VAB de la Administración pública de las principales provincias y cantones .....	33
Tabla 12. VAB de la Enseñanza de las principales provincias y cantones .....	36
Tabla 13. VAB de la Salud de las principales provincias y cantones .....	38
Tabla 14. VAB de los Otros servicios de las principales provincias y cantones.....	40

## ÍNDICE DE MAPAS

Mapa 1. Participación promedio de las principales provincias en el VAB de la industria de la Agricultura, ganadería, silvicultura y pesca.....	9
Mapa 2. Participación promedio de las principales provincias en el VAB de la industria de la Explotación de minas y canteras.....	12
Mapa 3. Participación promedio de las principales provincias en el VAB de la industria Manufacturera .....	15
Mapa 4. Participación promedio de las principales provincias en el VAB de la industria del Agua y electricidad .....	17
Mapa 5. Participación promedio de las principales provincias en el VAB de la industria de la construcción.....	20



Mapa 6. Participación promedio de las principales provincias en el VAB de la industria del Comercio ..... 22

Mapa 7. Participación promedio de las principales provincias en el VAB de la industria del Transporte, información y comunicación ..... 24

Mapa 8. Participación promedio de las principales provincias en el VAB de la industria del Alojamiento y servicios de comida..... 26

Mapa 9. Participación promedio de las principales provincias en el VAB de la industria de las Actividades financieras y de seguros ..... 28

Mapa 10. Participación promedio de las principales provincias en el VAB de la industria de las Actividades profesionales e inmobiliarias..... 30

Mapa 11. Participación promedio de las principales provincias en el VAB de la industria de la Administración pública..... 32

Mapa 12. Participación promedio de las principales provincias en el VAB de la industria de la Enseñanza..... 35

Mapa 13. Participación promedio de las principales provincias en el VAB de la industria de la Salud..... 38

Mapa 14. Participación promedio de las principales provincias en el VAB de la industria de Otros servicios..... 40



## RESUMEN

Las Cuentas Nacionales Anuales Regionales, cuantifican el Valor Agregado Bruto por actividad económica y división geográfica, permitiendo identificar las brechas de desarrollo entre provincias y cantones. Su metodología se rige por los estándares internacionales del Sistema de Cuentas Nacionales (SCN) de las Naciones Unidas, lo que garantiza la consistencia macroeconómica, la coherencia temporal y la comparabilidad espacial de los datos.

Durante el periodo 2018–2023, la economía ecuatoriana evidenció una marcada heterogeneidad y centralización territorial, particularmente en los sectores extractivos y productivos, el liderazgo agrícola de Guayas, Los Ríos y El Oro contrasta con la explotación minero-petrolera concentrada en un 82% en Orellana y Sucumbíos, mientras que la manufactura, el comercio y las finanzas se aglutinan en Guayas y Pichincha, superando el 65% del Valor Agregado Bruto nacional.

En cuanto al bienestar social y gestión estatal, en Pichincha y Guayas concentra el 67% del Valor Agregado Bruto en Salud, mientras que el sector Enseñanza se distribuye principalmente en cinco provincias, con Loja como referente regional. Finalmente, Pichincha se ratifica como el eje administrativo y cultural, captando el 22,4% de la Administración Pública y el 38,9% de Otros Servicios.

Las Cuentas Nacionales Anuales Regionales permiten identificar las tendencias de crecimiento y los desequilibrios en la organización productiva de los territorios, los datos confirman que, aunque existen polos regionales dinámicos, la economía y los servicios esenciales del Ecuador mantienen una estructura centralizada. El Banco Central del Ecuador reafirma su compromiso con la transparencia y los estándares de calidad internacional, proporcionando información precisa para la formulación de políticas públicas que busquen mitigar estas brechas territoriales.



## **1. Introducción**

Las Cuentas Nacionales Anuales Regionales (CNAR) constituyen un instrumento fundamental para el análisis del desempeño económico y social del país desde una perspectiva territorial. Estas estadísticas permiten cuantificar el Valor Agregado Bruto (VAB) por actividad económica y por división geográfica, facilitando el estudio de la estructura productiva, la dinámica sectorial y las brechas de desarrollo entre regiones.

Su análisis contribuye a identificar tendencias de crecimiento, ciclos económicos y cambios estructurales, así como a evaluar el impacto de políticas públicas sobre la organización y especialización productiva de los territorios.

En el Ecuador, la medición de la actividad económica regional ha experimentado un proceso progresivo de fortalecimiento metodológico, en concordancia con los estándares internacionales establecidos por el Sistema de Cuentas Nacionales (SCN) de las Naciones Unidas. La adopción de este marco conceptual garantiza la consistencia entre los principales agregados macroeconómicos; Producción, Consumo Intermedio y VAB, así como la coherencia temporal y la comparabilidad espacial de las estadísticas.

En este contexto, las CNAR elaboradas por el Banco Central del Ecuador, bajo los lineamientos del SCN, constituyen la fuente oficial para el análisis macroeconómico regional. Su información sustenta la planificación del desarrollo, la formulación de políticas públicas con enfoque territorial y el seguimiento de la evolución económica de las provincias del país.



## 2. Cuentas Regionales

El análisis de las Cuentas Regionales 2018-2023 permite evaluar el desempeño territorial de la economía ecuatoriana, proporcionando una visión desagregada del aporte productivo por provincia. Este apartado examina la contribución del VAB por actividad económica, considerando su participación dentro de las catorce divisiones principales de la estructura productiva.

El objetivo central es identificar los sectores y territorios con mayor incidencia en la generación de valor agregado, así como los principales focos de dinamismo y crecimiento económico a nivel provincial y, cuando la información lo permite, cantonal, durante el último período analizado.

### 2.1. Agricultura, Ganadería, Silvicultura y Pesca

En el Ecuador, las actividades de Agricultura, ganadería, silvicultura y pesca constituyen un componente estratégico de la estructura productiva nacional. Este sector no solo aporta de manera significativa al VAB; con una participación promedio del 8,4% en el período 2018–2023, sino que también desempeña un papel en la generación de empleo, especialmente en las zonas rurales.

La producción agropecuaria, forestal y pesquera sostiene el abastecimiento interno de alimentos y contribuye a la seguridad alimentaria del país, mediante la provisión de productos agrícolas básicos y bienes de origen animal para el consumo de los hogares. Asimismo, varias de estas actividades mantienen vinculación con el sector externo, al representar una fracción importante de las exportaciones no petroleras, lo que incide directamente en la balanza comercial y en la generación de divisas.

Desde la perspectiva territorial, este sector presenta una marcada heterogeneidad productiva, determinada por condiciones climáticas, disponibilidad de recursos naturales y niveles de tecnificación, lo que configura patrones diferenciados de especialización provincial.



**Mapa 1. Participación promedio de las principales provincias en el VAB de la industria de la Agricultura, ganadería, silvicultura y pesca**  
*En porcentaje, 2018-2023*

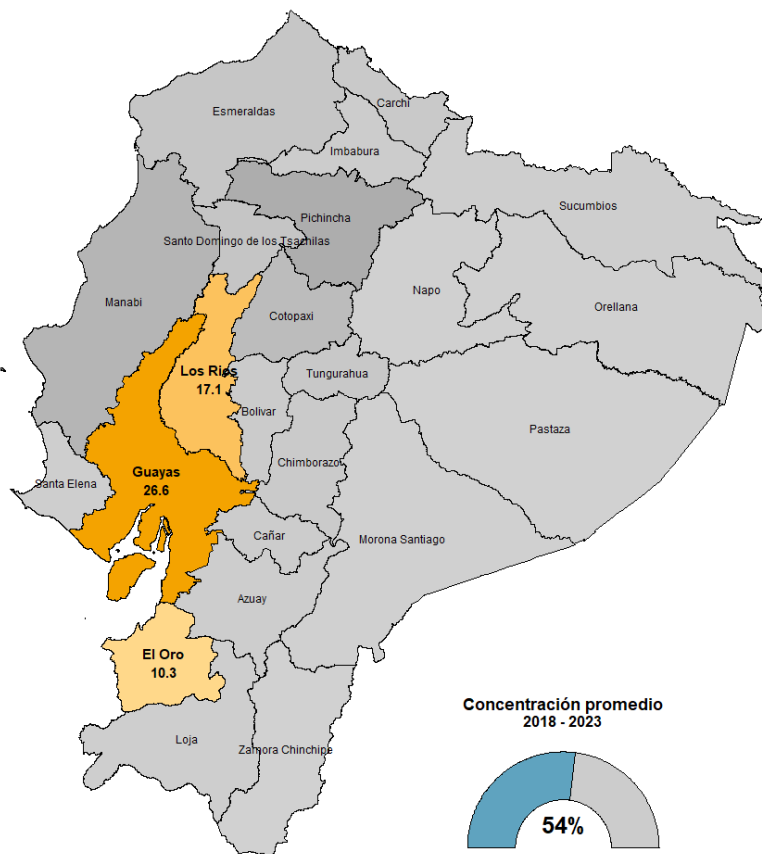

**Fuente y elaboración:** Banco Central del Ecuador

**Nota:** Se ha excluido en el gráfico la provincia de Galápagos con el fin de mejorar la representación visual del Ecuador continental.



**Tabla 1. VAB de la Agricultura, ganadería, silvicultura y pesca de las principales provincias y cantones**

*En millones de USD y porcentaje, 2018-2023*

Participación promedio (%) 2018 - 2023	Provincias/Cantones	2018	2019	2020	2021	2022	2023
		Millones de USD					
26,6	<b>GUAYAS</b>	<b>2.077,8</b>	<b>2.310,7</b>	<b>2.131,3</b>	<b>2.352,6</b>	<b>2.274,2</b>	<b>2.587,6</b>
	Guayaquil	973,2	1.182,8	1.012,8	1.145,4	1.118,9	1.275,6
	Durán	214,6	258,8	230,4	275,5	267,7	311,6
	Los demás	890,1	869,1	888,2	931,7	887,6	1.000,4
17,1	<b>LOS RÍOS</b>	<b>1.346,1</b>	<b>1.300,5</b>	<b>1.435,2</b>	<b>1.469,3</b>	<b>1.518,6</b>	<b>1.749,3</b>
	Valencia	237,1	225,0	227,4	230,0	250,7	285,1
	Babahoyo	171,4	166,9	219,4	230,5	170,8	174,4
	Puebloviejo	129,2	118,8	103,9	110,9	127,0	170,7
	Mocache	109,4	83,0	91,3	113,0	125,1	167,5
	Los demás	699,0	706,9	793,2	784,9	845,0	951,5
10,0	<b>EL ORO</b>	<b>934,5</b>	<b>926,0</b>	<b>868,7</b>	<b>924,0</b>	<b>779,3</b>	<b>879,6</b>
	Machala	514,2	510,2	458,9	487,5	451,5	518,3
	El Guabo	266,3	265,3	253,6	267,6	180,7	207,1
	Los demás	153,9	150,5	156,2	169,0	147,2	154,2

Fuente y elaboración: Banco Central del Ecuador

Al cierre de 2023, la provincia del Guayas consolidó su liderazgo en el sector de agricultura, ganadería, silvicultura y pesca, registrando un VAB de USD 2.587,6 millones. A nivel cantonal, Guayaquil se posicionó como el principal generador de valor dentro de la provincia, con un aporte de USD 1.275,6 millones, equivalente a cerca de la mitad del total provincial. Le siguió Durán con USD 311,6 millones, mientras que el conjunto de los demás cantones concentró USD 1.000,4 millones. Esta estructura evidencia una alta concentración territorial del valor agregado, asociada principalmente a actividades agroindustriales, pesqueras y de servicios conexos vinculados al comercio exterior.

La provincia de Los Ríos alcanzó un VAB sectorial de USD 1.749,3 millones en 2023, consolidándose como uno de los principales territorios agrícolas del país. A diferencia de Guayas, su estructura presenta una distribución más diversificada entre cantones. Valencia lideró el aporte provincial con USD 285,12 millones, superando incluso a la capital, Babahoyo (USD 174,41 millones). También destacaron Puebloviejo (USD 170,72 millones) y Mocache (USD 167,52 millones), lo que refleja una base productiva fuertemente orientada a cultivos permanentes y transitorios, con menor concentración en un solo núcleo urbano.



Por su parte, la provincia de El Oro registró un VAB de USD 879,6 millones en el mismo período. El cantón Machala concentró USD 518,3 millones, representando más del 58,9% del total provincial, lo que confirma su papel como eje económico territorial, particularmente por su especialización en actividades bananeras y agroexportadoras. El Guabo aportó USD 207,12 millones, mientras que los doce cantones restantes generaron en conjunto USD 154,20 millones, evidenciando una estructura productiva altamente concentrada.

En términos comparativos, las tres provincias analizadas muestran distintos patrones de concentración y especialización productiva: Guayas combina producción primaria con actividades conexas de procesamiento y comercialización; Los Ríos mantiene una vocación agrícola con mayor dispersión territorial; y El Oro presenta una fuerte especialización exportadora con marcada concentración cantonal.

## 2.2. Explotación de minas y canteras

Entre 2018 y 2023, la actividad de Explotación de minas y canteras presentó una concentración territorial en la región amazónica, donde dos provincias orientales generaron en conjunto el 82% del VAB nacional del sector, evidenciando la alta dependencia geográfica de esta industria extractiva.

La provincia de Orellana se consolidó como el principal territorio productor, sustentada fundamentalmente en la extracción de petróleo crudo. La actividad hidrocarburífera desarrollada en sus principales cantones constituye el núcleo de la generación de valor agregado provincial y uno de los componentes más relevantes dentro de la estructura productiva nacional.

Por su parte, Sucumbíos representó el segundo eje estratégico del sector, manteniendo una infraestructura consolidada de extracción y transporte de crudo que dinamiza los ingresos de la región amazónica y contribuye de manera significativa a la oferta energética del país.

Este sector comprende tanto la extracción de hidrocarburos como la minería metálica y no metálica; sin embargo, la producción petrolera continúa siendo el componente predominante. Desde una perspectiva macroeconómica, su desempeño incide directamente en la generación



de divisas, la balanza comercial y los ingresos fiscales, factores que condicionan el equilibrio externo y la sostenibilidad de las finanzas públicas durante el período analizado.

La elevada concentración territorial del VAB en pocas provincias refleja una estructura productiva altamente especializada y expuesta a la volatilidad de precios internacionales, lo que introduce riesgos macroeconómicos asociados a choques externos.

**Mapa 2. Participación promedio de las principales provincias en el VAB de la industria de la Explotación de minas y canteras**  
*En porcentaje, 2018-2023*

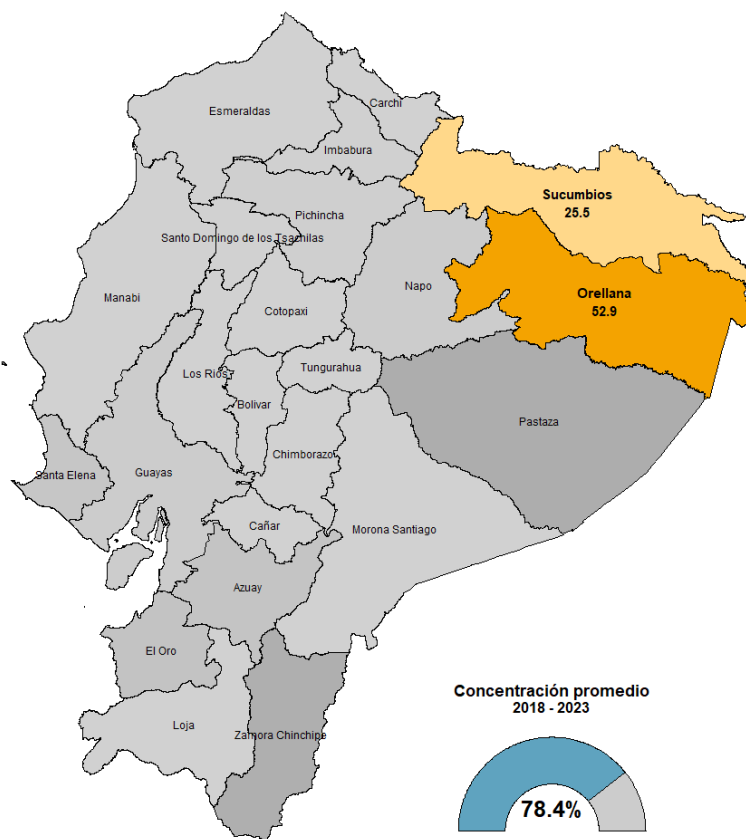

**Fuente y elaboración:** Banco Central del Ecuador.

**Nota:** Se ha excluido en el gráfico la provincia de Galápagos con el fin de mejorar la representación visual del Ecuador continental.



**Tabla 2. VAB de la Explotación de minas y canteras de las principales provincias y cantones**  
*En millones de USD y porcentaje, 2018-2023*

Participación promedio (%) 2018 - 2023	Provincias/Cantones	2018	2019	2020	2021	2022	2023
		Millones de USD					
53,3	<b>ORELLANA</b>	<b>4.687,9</b>	<b>4.719,6</b>	<b>2.746,4</b>	<b>4.666,4</b>	<b>6.535,5</b>	<b>4.634,2</b>
	Francisco de Orellana	2.614,6	2.536,6	1.526,6	2.610,2	3.673,9	2.655,2
	La Joya de los Sachas	1.197,2	1.153,6	690,4	1.173,1	1.647,7	1.092,6
	Los demás	876,2	1.029,4	529,4	883,1	1.214,0	886,3
25,5	<b>SUCUMBÍOS</b>	<b>2.425,9</b>	<b>2.028,5</b>	<b>1.255,7</b>	<b>2.196,7</b>	<b>3.014,8</b>	<b>2.542,5</b>
	Shushufindi	1.298,6	999,5	750,7	1.313,1	1.807,7	1.533,5
	Lago Agrio	409,6	371,7	253,6	441,1	604,4	509,2
	Los demás	717,7	657,3	251,4	442,6	602,7	499,8

Fuente y elaboración: Banco Central del Ecuador

En 2023, la provincia de Orellana reafirmó su posición como el principal referente nacional del sector de explotación de minas y canteras, al registrar un VAB de USD 4.634,2 millones. Su estructura productiva está dominada por la extracción de petróleo crudo y gas natural, junto con los servicios petroleros y actividades de apoyo asociadas. A nivel cantonal, Francisco de Orellana lideró la generación de valor con USD 2.655,2 millones, seguido por La Joya de los Sachas con USD 1.092,6 millones, evidenciando una marcada concentración territorial de la actividad extractiva.

La provincia de Sucumbíos se mantiene como el segundo pilar de esta industria, alcanzando un VAB de USD 2.542,5 millones en 2023. La extracción de hidrocarburos constituye la actividad predominante dentro de su estructura económica. En el desglose cantonal, Shushufindi destacó como el principal generador de valor con USD 1.533,5 millones, mientras que Lago Agrio aportó USD 509,2 millones al cierre del período, consolidándose como los principales núcleos de producción petrolera provincial.

En conjunto, ambas provincias configuran el eje energético del país y concentran la mayor parte del valor agregado del sector a nivel nacional. Esta elevada especialización territorial refleja la importancia estratégica de la actividad hidrocarburífera en la generación de divisas y en los ingresos fiscales, aunque también evidencia la dependencia estructural frente a la volatilidad de los precios internacionales del petróleo.



### 2.3. Manufactura

En la serie 2018-2023, el sector manufacturero mantuvo una alta concentración territorial, siendo las provincias de Guayas y Pichincha los principales polos industriales del país. En conjunto, ambas jurisdicciones representaron el 68% del VAB nacional del sector, lo que evidencia la centralización de la actividad productiva en los principales centros urbanos e industriales.

Esta concentración responde a la presencia de infraestructura logística, encadenamientos productivos consolidados, disponibilidad de mano de obra especializada y cercanía a los principales mercados de consumo y exportación. Mientras Guayas se caracteriza por una fuerte orientación hacia la agroindustria, alimentos procesados, bebidas y actividades vinculadas al comercio exterior, Pichincha presenta una estructura manufacturera más diversificada, que incluye productos farmacéuticos, químicos, textiles, metalmecánica y bienes de consumo.

La elevada participación de estas dos provincias refleja no solo su peso económico estructural, sino también la persistencia de brechas territoriales en el desarrollo industrial del país, donde el resto de provincias mantiene una contribución significativamente menor dentro del VAB manufacturero nacional.



**Mapa 3. Participación promedio de las principales provincias en el VAB de la industria  
Manufacturera**  
*En porcentaje, 2018-2023*

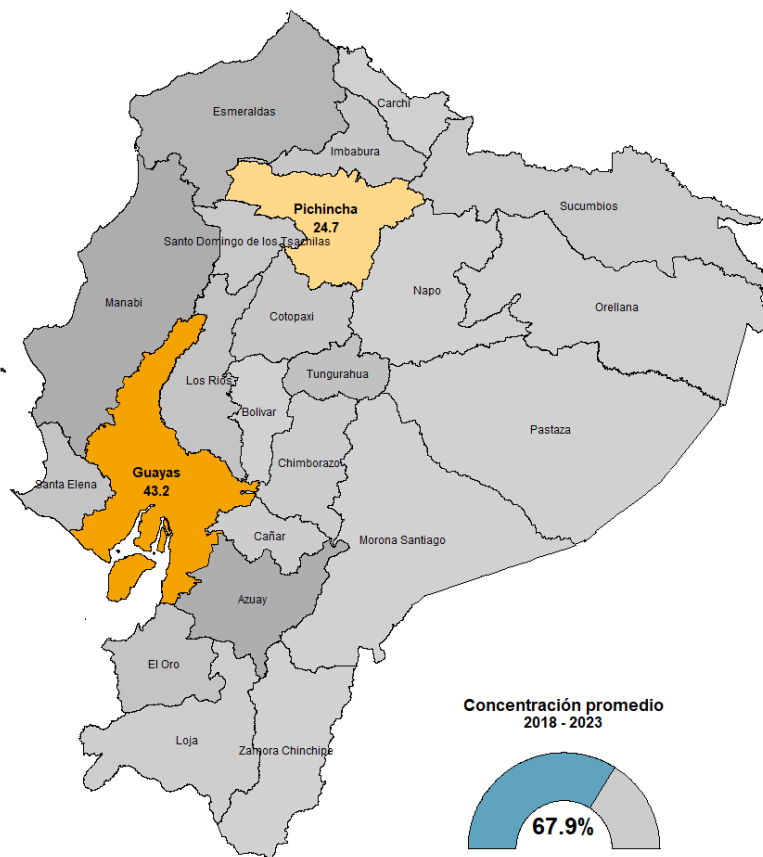

**Fuente y elaboración:** Banco Central del Ecuador.

**Nota:** Se ha excluido en el gráfico la provincia de Galápagos con el fin de mejorar la representación visual del Ecuador continental.



**Tabla 3. VAB de la Manufactura de las principales provincias y cantones**  
*En millones de USD y porcentaje, 2018-2023*

Participación promedio (%) 2018 - 2023	Provincias/Cantones	2018	2019	2020	2021	2022	2023
		Millones de USD					
43,1	<b>GUAYAS</b>	<b>5.578,6</b>	<b>5.591,9</b>	<b>5.418,3</b>	<b>5.979,9</b>	<b>6.946,0</b>	<b>7.337,0</b>
	Guayaquil	3.819,9	3.720,7	3.557,3	4.064,6	4.776,0	4.971,8
	Durán	1.228,9	1.341,7	1.286,6	1.327,0	1.490,3	1.637,4
	Los demás	529,7	529,4	574,4	588,3	679,7	727,8
24,7	<b>PICHINCHA</b>	<b>3.668,5</b>	<b>3.492,9</b>	<b>3.004,5</b>	<b>3.443,9</b>	<b>3.574,7</b>	<b>3.898,0</b>
	Distrito Metropolitano de Quito	2.899,7	2.737,7	2.306,1	2.606,0	2.697,0	3.074,2
	Rumiñahui	350,4	326,0	312,8	368,2	384,9	354,2
	Los demás	418,4	429,3	385,6	469,6	492,9	469,6

Fuente y elaboración: Banco Central del Ecuador

En 2023, la provincia del Guayas se consolidó como el principal centro manufacturero del país, al registrar un VAB de USD 7.337,0 millones. La dinámica industrial provincial está fuertemente vinculada al procesamiento de productos agroindustriales, particularmente camarón destinado a la exportación, lo que refuerza su conexión con el sector externo. A nivel cantonal, Guayaquil lideró la generación de valor con USD 4.971,8 millones, mientras que Durán aportó USD 1.637,4 millones, evidenciando una elevada concentración productiva en el eje metropolitano.

Por su parte, Pichincha alcanzó un VAB manufacturero de USD 3.898,0 millones en el mismo período. El Distrito Metropolitano de Quito constituyó el principal núcleo industrial con USD 3.074,2 millones, seguido por el cantón Rumiñahui con USD 354,2 millones. A diferencia de Guayas, la estructura manufacturera de Pichincha presenta mayor diversificación sectorial, incluyendo industrias farmacéuticas, químicas, textiles, metalmecánicas y de bienes de consumo.

## 2.4. Agua y Electricidad

Las provincias de Guayas, Pichincha, Azuay y Napo aportaron en conjunto alrededor del 64,5% del VAB nacional del sector en promedio para el periodo 2018-2023, reflejando la localización estratégica de infraestructura de generación eléctrica, redes de transmisión y sistemas de captación y distribución de agua potable.



Este patrón responde tanto a la presencia de grandes centros de consumo como a la ubicación de proyectos hidroeléctricos y térmicos de importancia nacional, lo que configura una estructura territorial vinculada a factores geográficos, técnicos y de demanda energética.

**Mapa 4. Participación promedio de las principales provincias en el VAB de la industria del Agua y electricidad**  
*En porcentaje, 2018-2023*

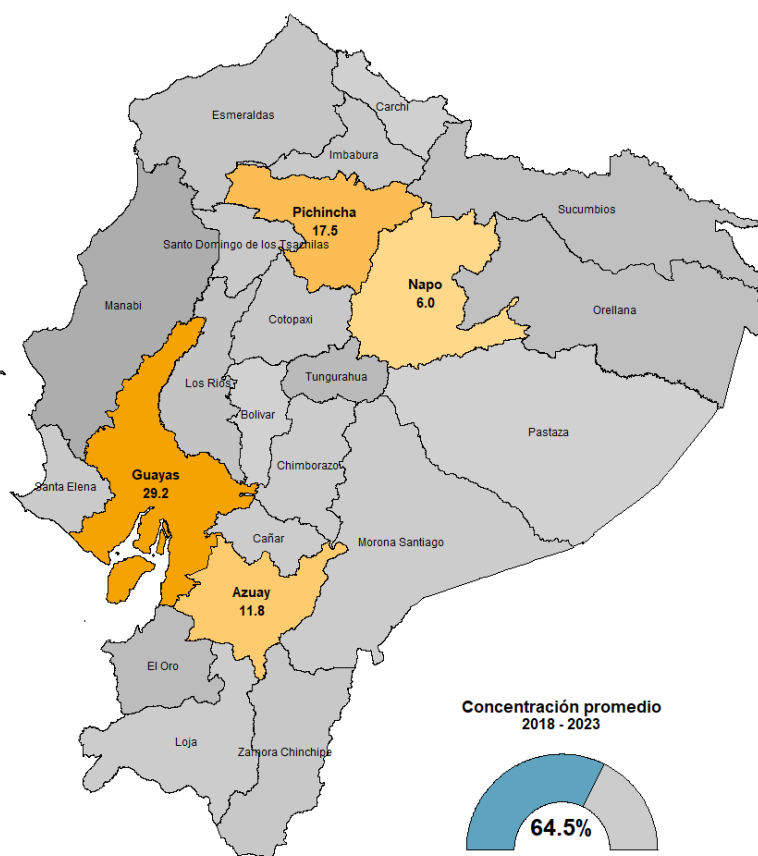

**Fuente y elaboración:** Banco Central del Ecuador.

**Nota:** Se ha excluido en el gráfico la provincia de Galápagos con el fin de mejorar la representación visual del Ecuador continental.



**Tabla 4. VAB del Agua y electricidad de las principales provincias y cantones**  
*En millones de USD y porcentaje, 2018-2023*

Participación promedio (%) 2018 - 2023	Provincias/Cantones	2018	2019	2020	2021	2022	2023
		Millones de USD					
29,2	<b>GUAYAS</b>	<b>481,6</b>	<b>566,9</b>	<b>508,8</b>	<b>587,4</b>	<b>653,8</b>	<b>631,6</b>
	Guayaquil	333,4	381,2	336,0	382,2	441,7	419,1
	Durán	33,1	41,5	38,7	47,9	51,6	54,1
	Los demás	115,1	144,2	134,1	157,3	160,5	158,5
17,5	<b>PICHINCHA</b>	<b>337,3</b>	<b>364,0</b>	<b>327,8</b>	<b>370,9</b>	<b>333,3</b>	<b>329,3</b>
	Distrito Metropolitano de Quito	291,9	319,1	293,3	331,6	296,1	291,7
	Rumiñahui	14,3	15,6	13,5	15,7	14,2	14,6
	Los demás	31,1	29,2	20,9	23,6	23,0	23,0
11,8	<b>AZUAY</b>	<b>204,4</b>	<b>239,8</b>	<b>216,8</b>	<b>227,6</b>	<b>260,2</b>	<b>244,1</b>
	Sevilla de Oro	132,3	153,4	140,0	141,1	150,2	140,0
	Cuenca	54,9	63,0	54,8	60,4	83,9	73,9
	Los demás	17,2	23,4	22,0	26,1	26,0	30,2
6,0	<b>NAPO</b>	<b>114,0</b>	<b>118,5</b>	<b>120,8</b>	<b>112,0</b>	<b>125,6</b>	<b>116,2</b>
	El Chaco	105,1	105,7	109,0	99,6	112,6	104,1
	Tena	5,5	9,2	8,9	8,8	8,9	8,4
	Los demás	3,4	3,6	2,9	3,7	4,1	3,7

Fuente y elaboración: Banco Central del Ecuador

En 2023, la dinámica económica del sector de suministro de electricidad y agua se concentró en cuatro provincias estratégicas: Guayas, Pichincha, Azuay y Napo, que en conjunto representaron el 64,5% del VAB nacional de la industria. Esta concentración responde tanto a la localización de infraestructura de generación y distribución energética como a la presencia de los principales centros de consumo del país.

La provincia de Guayas se consolidó como el mayor contribuyente del sector, con un VAB de USD 631,6 millones. El cantón Guayaquil fue el principal motor productivo al generar USD 419,1 millones, equivalentes al 66,4% del total provincial. Durán aportó USD 54,1 millones, mientras que el resto de los cantones sumó USD 158,5 millones, reflejando la centralización de la actividad en el área metropolitana.

En Pichincha, el VAB sectorial alcanzó USD 329,3 millones, con una concentración casi absoluta en el Distrito Metropolitano de Quito, que generó USD 291,7 millones (88,6% del total



provincial). El cantón Rumiñahui contribuyó con USD 14,6 millones. Por su parte, Azuay registró un VAB de USD 244,1 millones, destacándose el cantón Sevilla de Oro con USD 140,0 millones, asociado principalmente a infraestructura de generación hidroeléctrica, mientras que Cuenca aportó USD 73,9 millones.

Azuay registró en 2023 un VAB de USD 244,1 millones. La generación de valor se concentró principalmente en el cantón Sevilla de Oro, que aportó USD 140,0 millones, explicado por la presencia de infraestructura hidroeléctrica de relevancia nacional. Por su parte, el cantón Cuenca contribuyó con USD 73,9 millones, reflejando su papel como principal centro de distribución y consumo energético de la provincia.

Finalmente, Napo alcanzó un VAB de USD 116,2 millones, con una marcada concentración en el cantón El Chaco, que generó USD 104,1 millones, equivalentes al 89,6% del total provincial. Este patrón confirma que la estructura territorial del sector está determinada en gran medida por la ubicación de proyectos de generación eléctrica, lo que produce elevados niveles de especialización cantonal y una fuerte concentración geográfica del VAB.

## 2.5. Construcción

El sector de la construcción constituye un componente relevante en la dinámica económica nacional, debido a su capacidad de generar empleo, activar encadenamientos productivos y estimular la inversión pública y privada. Su desempeño está estrechamente vinculado a la ejecución de proyectos de infraestructura, desarrollo inmobiliario y obra civil, factores que inciden directamente en el crecimiento económico territorial.

En el periodo 2018-2023, la actividad mostró una marcada concentración geográfica. Las provincias de Pichincha, Guayas y Azuay aportaron en conjunto aproximadamente el 65% del VAB nacional del sector, reflejando la localización de los principales proyectos urbanos, industriales y de infraestructura del país.

Esta estructura evidencia que la dinámica constructiva se encuentra principalmente asociada a los grandes centros urbanos y a provincias con mayor densidad poblacional y actividad



económica, lo que genera brechas territoriales en la participación del sector dentro del producto regional.

### Mapa 5. Participación promedio de las principales provincias en el VAB de la industria de la construcción

En porcentaje, 2018-2023

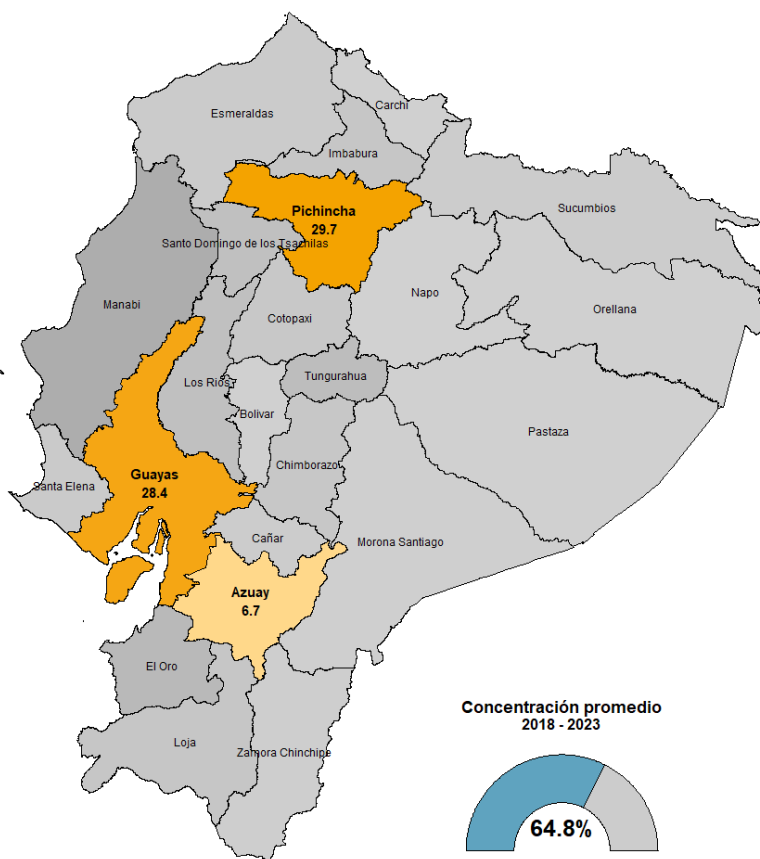

**Fuente y elaboración:** Banco Central del Ecuador.

**Nota:** Se ha excluido en el gráfico la provincia de Galápagos con el fin de mejorar la representación visual del Ecuador continental.



**Tabla 5. VAB de la Construcción de las principales provincias y cantones**  
*En millones de USD y porcentaje, 2018-2023*

Participación promedio (%) 2018 - 2023	Provincias/Cantones	2018	2019	2020	2021	2022	2023
		Millones de USD					
29,7	<b>PICHINCHA</b>	<b>1.659,5</b>	<b>1.534,9</b>	<b>1.013,2</b>	<b>1.323,7</b>	<b>1.509,5</b>	<b>1.569,5</b>
	Distrito Metropolitano de Quito	1.557,7	1.438,6	943,4	1.228,3	1.395,6	1.474,3
	Rumiñahui	46,5	42,4	28,2	39,4	49,8	41,4
	Los demás	55,3	53,9	41,6	55,9	64,1	53,8
28,4	<b>GUAYAS</b>	<b>1.582,9</b>	<b>1.463,4</b>	<b>1.066,1</b>	<b>1.209,0</b>	<b>1.406,8</b>	<b>1.503,5</b>
	Guayaquil	1.239,4	1.127,3	758,7	925,9	1.087,0	1.145,0
	Daule	130,9	123,7	101,8	103,6	122,1	150,5
	Los demás	212,7	212,4	205,6	179,5	197,7	208,0
6,7	<b>AZUAY</b>	<b>377,2</b>	<b>339,0</b>	<b>222,9</b>	<b>294,5</b>	<b>342,9</b>	<b>363,4</b>
	Cuenca	336,9	301,1	194,7	256,3	297,9	319,5
	Gualaceo	12,3	11,3	7,6	9,8	12,4	12,7
	Los demás	28,0	26,6	20,6	28,5	32,6	31,2

Fuente y elaboración: Banco Central del Ecuador

La provincia de Pichincha registró una participación promedio del 29,7% en el VAB nacional del sector construcción, consolidándose como el principal referente a nivel país. No obstante, en 2020 el Distrito Metropolitano de Quito evidenció el impacto del shock pandémico, al presentar un decrecimiento del 34,4% respecto a 2019, equivalente a una reducción de USD 495,2 millones en el VAB sectorial. Esta contracción reflejó la paralización temporal de proyectos inmobiliarios y de obra civil durante el período de restricciones sanitarias.

Por su parte, la provincia del Guayas concentró en promedio el 28,4% del VAB nacional del sector. A nivel cantonal, Guayaquil representó aproximadamente el 76,2% del VAB provincial, evidenciando una alta centralización de la actividad constructiva en el principal núcleo urbano y económico de la provincia.

En el caso de Azuay, su participación promedio en el VAB nacional del sector fue de 6,7%, lo que refleja un peso moderado dentro de la estructura territorial del sector. Sin embargo, el cantón Cuenca, principal eje urbano provincial y núcleo de la actividad, registró una contribución promedio de 88% entre 2018 y 2023.



## 2.6. Comercio

El sector comercio constituye uno de los principales dinamizadores de la actividad económica nacional, debido a su estrecha vinculación con el consumo de los hogares, la distribución de bienes y los encadenamientos con la producción interna e importaciones. Su comportamiento suele reflejar de manera inmediata los cambios en el ingreso disponible y en la confianza de los agentes económicos.

En el período 2018–2023, las provincias de Guayas y Pichincha concentraron en promedio el 66% del VAB nacional del sector comercio, evidenciando una marcada centralización de la actividad comercial en los principales núcleos urbanos del país.

**Mapa 6. Participación promedio de las principales provincias en el VAB de la industria del Comercio**  
*En porcentaje, 2018-2023*

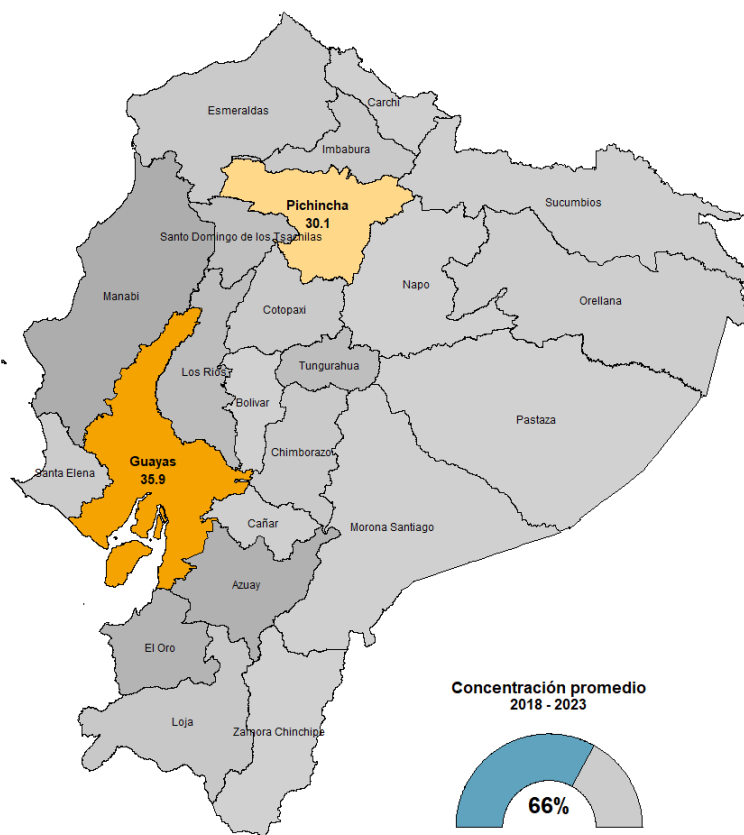

**Fuente y elaboración:** Banco Central del Ecuador.

**Nota:** Se ha excluido en el gráfico la provincia de Galápagos con el fin de mejorar la representación visual del Ecuador continental.



**Tabla 6. VAB del Comercio de las principales provincias y cantones**

*En millones de USD y porcentaje, 2018-2023*

Participación promedio (%) 2018 - 2023	Provincias/Cantones	2018	2019	2020	2021	2022	2023
		Millones de USD					
35,9	<b>Total GUAYAS</b>	<b>5.214,1</b>	<b>5.219,2</b>	<b>5.008,3</b>	<b>5.973,5</b>	<b>6.766,6</b>	<b>6.723,6</b>
	Guayaquil	4.171,2	4.122,1	3.975,1	4.751,6	5.380,6	5.288,9
	Durán	242,6	263,8	249,5	325,5	361,7	354,0
	Los demás	800,4	833,3	783,6	896,4	1.024,3	1.080,7
30,2	<b>Total PICHINCHA</b>	<b>4.862,4</b>	<b>4.690,2</b>	<b>4.076,8</b>	<b>4.893,0</b>	<b>5.314,2</b>	<b>5.465,6</b>
	Distrito Metropolitano de Quito	4.442,6	4.271,9	3.725,2	4.507,7	4.902,7	5.020,2
	Rumiñahui	262,2	258,0	203,7	223,7	231,8	240,9
	Los demás	157,7	160,3	147,9	161,6	179,7	204,5

**Fuente y elaboración:** Banco Central del Ecuador

En 2023, la actividad comercial en el Ecuador mantuvo una marcada concentración territorial en las provincias de Guayas y Pichincha, que históricamente han representado más del 65% del VAB nacional del sector. Esta estructura responde a la alta densidad poblacional, el dinamismo empresarial y la infraestructura logística instalada en los principales centros urbanos del país.

La provincia del Guayas registró un VAB de USD 6.723,6 millones en 2023, consolidándose como el principal polo comercial del país. El cantón Guayaquil, en su calidad de principal puerto y núcleo de distribución, generó USD 5.288,9 millones, equivalente al 78,7% del total provincial. Por su parte, Durán aportó USD 354,0 millones, mientras que los 23 cantones restantes sumaron en conjunto USD 1.080,7 millones, evidenciando una fuerte concentración del intercambio comercial en el área urbana.

En Pichincha, el VAB comercial alcanzó USD 5.465,6 millones al cierre de 2023. El Distrito Metropolitano de Quito se consolidó como el principal centro de intercambio comercial de la provincia y uno de los más relevantes a nivel nacional, con una contribución de USD 5.020,2 millones (91,9% del total provincial). Rumiñahui aportó USD 240,9 millones, mientras que el resto de cantones sumó USD 204,5 millones. En conjunto, el sector comercio resulta estratégico para la economía regional, ya que no solo refleja la dinámica del consumo interno, sino también articula los procesos de distribución de bienes generados por los sectores productivos, fortaleciendo los encadenamientos intersectoriales dentro de la estructura económica nacional.



## 2.7. Transporte, información y comunicación

El sector presenta una elevada concentración territorial en las principales áreas metropolitanas del país. En el período 2018–2023, la provincia de Pichincha registró una participación promedio del 39,3% en el VAB nacional, consolidándose como el principal polo de generación de valor. Esta concentración se explica por la localización en el Distrito Metropolitano de Quito de empresas de transporte terrestre y aéreo, operadores logísticos y compañías de telecomunicaciones y tecnologías de la información.

Por su parte, la provincia del Guayas alcanzó una participación promedio del 35,4% en el VAB nacional del sector, siendo el cantón Guayaquil el principal generador de valor. Su aporte está asociado a la actividad portuaria, el transporte multimodal y la presencia de empresas de telecomunicaciones y servicios empresariales vinculados a la logística y la conectividad.

**Mapa 7. Participación promedio de las principales provincias en el VAB de la industria del Transporte, información y comunicación**  
*En porcentaje, 2018-2023*

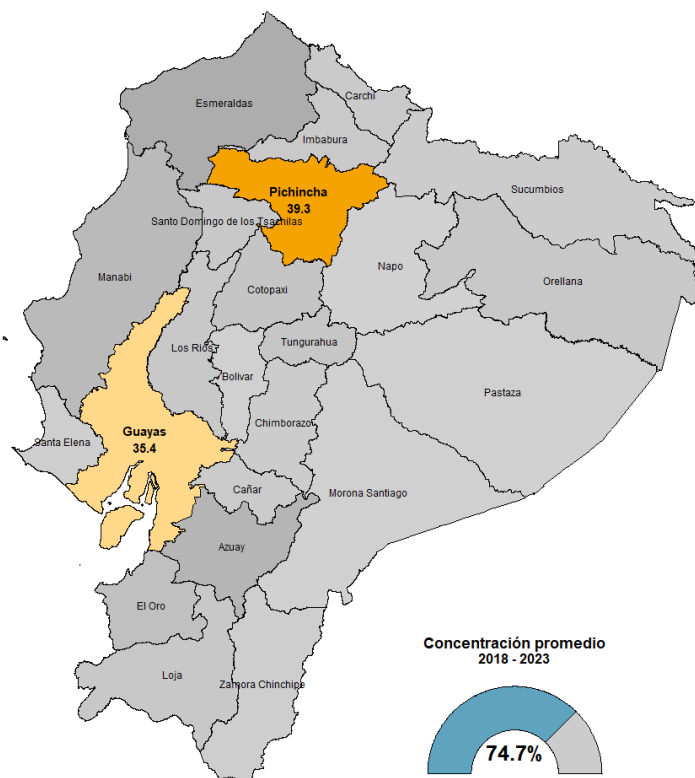

**Fuente y elaboración:** Banco Central del Ecuador.

**Nota:** Se ha excluido en el gráfico la provincia de Galápagos con el fin de mejorar la representación visual del Ecuador continental.



**Tabla 7. VAB del Transporte, información y comunicación de las principales provincias y cantones**

*En millones de USD y porcentaje, 2018-2023*

Participación promedio (%) 2018 - 2023	Provincias/Cantones	2018	2019	2020	2021	2022	2023
		Millones de USD					
39,3	<b>PICHINCHA</b>	<b>3.285,7</b>	<b>3.272,4</b>	<b>2.761,6</b>	<b>2.746,3</b>	<b>2.920,6</b>	<b>3.093,8</b>
	Distrito Metropolitano de Quito	3.155,5	3.141,6	2.649,4	2.645,9	2.817,5	2.992,0
	Mejía	51,4	51,1	46,9	40,1	40,8	39,7
	Los demás	78,8	79,7	65,2	60,3	62,3	62,1
	<b>GUAYAS</b>	<b>2.527,9</b>	<b>2.617,1</b>	<b>2.515,6</b>	<b>2.728,7</b>	<b>3.000,8</b>	<b>2.868,8</b>
35,4	Guayaquil	2.318,8	2.385,7	2.307,0	2.495,3	2.739,1	2.610,6
	Samborondón	47,7	59,0	63,8	74,7	85,4	82,0
	Los demás	161,5	172,4	144,8	158,7	176,3	176,1

Fuente y elaboración: Banco Central del Ecuador

El sector es estratégico para la conectividad y la logística nacional, al articular la movilidad de personas, mercancías e información. En el período 2018–2023, la participación promedio fue de 39,3% para Pichincha y 35,4% para Guayas, lo que confirma que ambas provincias concentran más del 70% del valor agregado del sector a nivel nacional.

En 2023, Pichincha se consolidó como la provincia líder con un VAB de USD 3.093,8 millones. El Distrito Metropolitano de Quito concentró USD 2.992,0 millones, representando casi la totalidad de la actividad provincial, mientras que el cantón Mejía aportó USD 39,7 millones, asociado a su ubicación dentro de la red vial nacional.

Por su parte, Guayas registró un VAB de USD 2.868,8 millones en 2023. El cantón Guayaquil, como principal puerto y centro logístico del país, generó USD 2.610,6 millones; Samborondón contribuyó con USD 82,0 millones y el resto de cantones sumó USD 176,1 millones.

## 2.8. Alojamiento y servicios de comida

El sector de alojamiento y servicios de comida presenta una alta concentración territorial, estrechamente vinculada al dinamismo turístico y urbano del país. En el período 2018–2023, las provincias de Pichincha y Guayas concentraron en promedio el 68,4% del VAB nacional del sector, reflejando la centralización de la oferta hotelera, gastronómica y de servicios turísticos en las áreas metropolitanas de Quito y Guayaquil.



**Mapa 8. Participación promedio de las principales provincias en el VAB de la industria del Alojamiento y servicios de comida**  
*En porcentaje, 2018-2023*

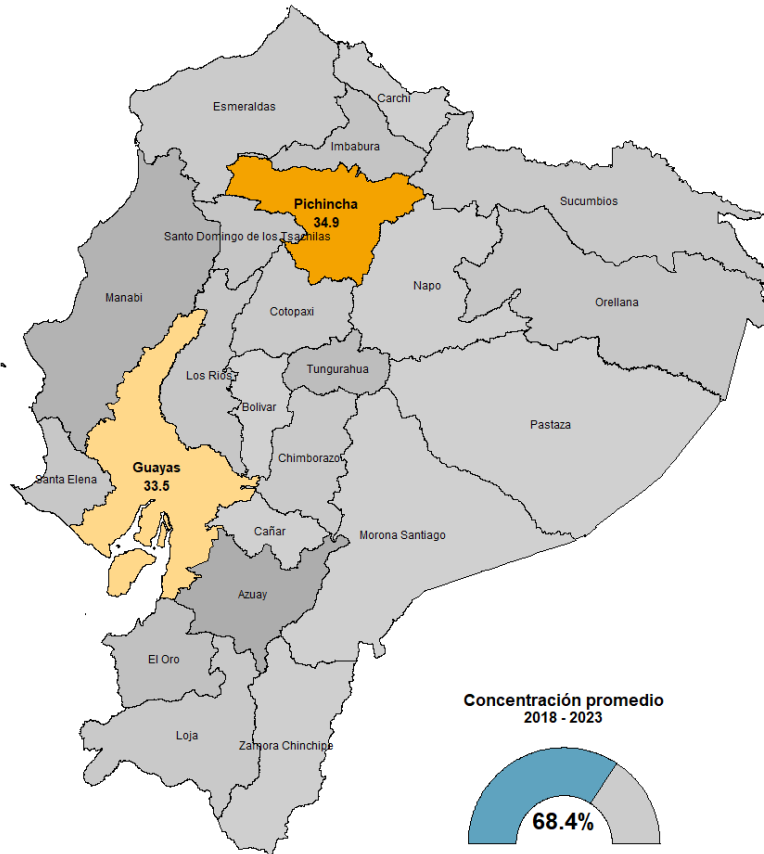

**Fuente y elaboración:** Banco Central del Ecuador.

**Nota:** Se ha excluido en el gráfico la provincia de Galápagos con el fin de mejorar la representación visual del Ecuador continental.



**Tabla 8. VAB del Alojamiento y servicios de comida de las principales provincias y cantones**  
*En millones de USD y porcentaje, 2018-2023*

Participación promedio (%) 2018 - 2023	Provincias/Cantones	2018	2019	2020	2021	2022	2023
		Millones de USD					
34,9	<b>PICHINCHA</b>	<b>513,3</b>	<b>542,1</b>	<b>391,1</b>	<b>443,7</b>	<b>460,0</b>	<b>553,8</b>
	Distrito Metropolitano de Quito	477,0	501,9	359,2	405,2	419,4	502,3
	Rumiñahui	16,5	18,2	14,7	17,3	18,0	23,0
	Los demás	19,8	22,0	17,3	21,2	22,5	28,5
33,5	<b>GUAYAS</b>	<b>438,0</b>	<b>476,1</b>	<b>405,1</b>	<b>449,3</b>	<b>464,9</b>	<b>561,1</b>
	Guayaquil	375,5	399,6	330,2	363,1	373,1	440,3
	Samborondón	28,2	37,2	36,3	41,3	43,5	55,4
	Los demás	34,3	39,3	38,6	44,9	48,2	65,4

Fuente y elaboración: Banco Central del Ecuador

El sector de alojamiento y servicios de comida, estrechamente vinculado al turismo y al consumo interno, presenta una marcada concentración en las provincias de Pichincha y Guayas, que en conjunto sostienen una participación promedio cercana al 68,4% del VAB nacional del sector.

En 2023, Pichincha lideró la actividad con un VAB de USD 553,8 millones. El Distrito Metropolitano de Quito concentró USD 502,3 millones, equivalentes al 90,7% del total provincial, mientras que el cantón Rumiñahui aportó USD 23,0 millones, evidenciando una fuerte centralización en la capital.

Por su parte, Guayas registró un VAB de USD 561,1 millones en el mismo período. Los cantones de Guayaquil y Samborondón se consolidaron como los principales núcleos del sector, mientras que el resto de cantones sumó en conjunto USD 65,4 millones al cierre del año.

En términos generales, el desempeño de esta actividad constituye un indicador relevante de la recuperación del consumo y del dinamismo turístico en los principales polos urbanos del país durante 2023.



## 2.9. Actividades financieras y de seguros

El sector de actividades financieras y de seguros constituye un pilar fundamental dentro de la economía de servicios, al canalizar el ahorro hacia la inversión, facilitar el crédito y gestionar riesgos mediante instrumentos financieros y aseguradores. Su desempeño incide directamente en la liquidez del sistema económico y en el financiamiento de hogares y empresas.

En el periodo 2018-2023 en el ámbito territorial, las provincias de Pichincha y Guayas concentran conjuntamente el 69,3% del VAB nacional del sector. Esta estructura responde a la localización de las sedes de instituciones bancarias, cooperativas, compañías de seguros y entidades del sistema financiero en las ciudades de Quito y Guayaquil.

**Mapa 9. Participación promedio de las principales provincias en el VAB de la industria de las Actividades financieras y de seguros**  
*En porcentaje, 2018-2023*

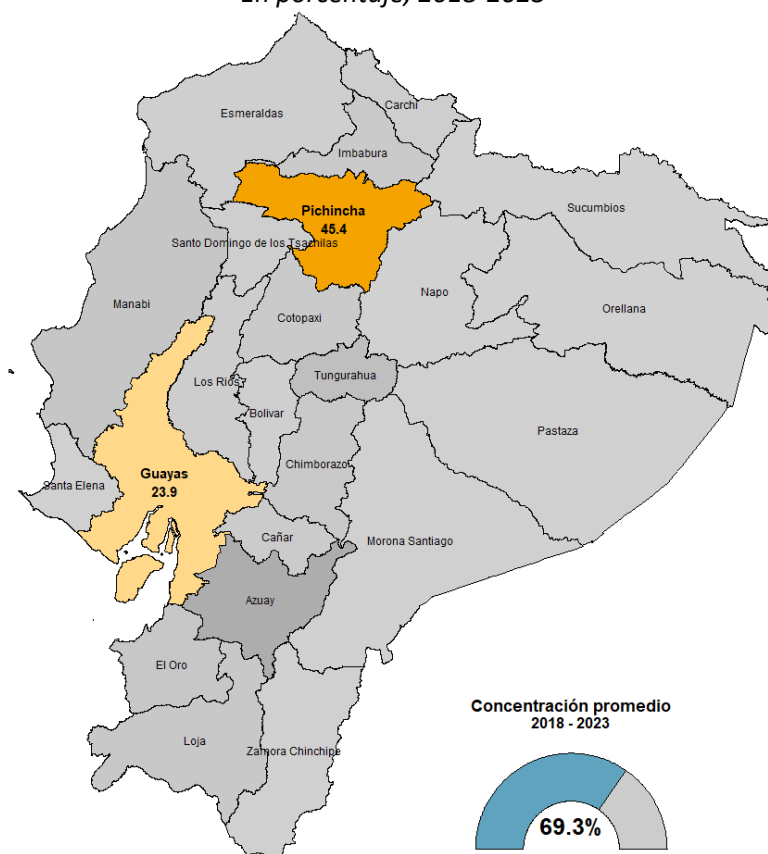

**Fuente y elaboración:** Banco Central del Ecuador.

**Nota:** Se ha excluido en el gráfico la provincia de Galápagos con el fin de mejorar la representación visual del Ecuador continental.



**Tabla 9. VAB de las Actividades financieras y de seguros de las principales provincias y cantones**

*En millones de USD y porcentaje, 2018-2023*

Participación promedio (%) 2018 - 2023	Provincias/Cantones	2018	2019	2020	2021	2022	2023
		Millones de USD					
45,4	<b>PICHINCHA</b>	<b>1.902,5</b>	<b>1.983,6</b>	<b>1.875,9</b>	<b>1.968,6</b>	<b>2.155,0</b>	<b>2.349,3</b>
	Distrito Metropolitano de Quito	1.842,2	1.919,9	1.821,6	1.910,1	2.089,0	2.277,6
	Rumiñahui	27,7	28,5	22,6	23,0	25,7	24,9
	Los demás	32,7	35,2	31,7	35,5	40,3	46,7
23,9	<b>GUAYAS</b>	<b>959,0</b>	<b>980,6</b>	<b>992,1</b>	<b>980,3</b>	<b>1.210,4</b>	<b>1.321,2</b>
	Guayaquil	868,3	873,7	900,2	880,2	1.088,5	1.182,9
	Samborondón	20,5	28,1	29,0	33,3	44,4	48,8
	Los demás	70,2	78,8	62,9	66,8	77,5	89,4

**Fuente y elaboración:** Banco Central del Ecuador

Para las actividades financieras y de seguros, el análisis del VAB en 2023 evidencia una clara superioridad de la región Sierra, particularmente de la provincia de Pichincha, que concentra cerca de la mitad de la actividad nacional. En el período reciente, el sector ha mantenido una estructura altamente centralizada en los principales centros administrativos y corporativos del país, con Pichincha y Guayas representando aproximadamente de 70% de la participación nacional promedio.

En 2023, Pichincha se ratificó como el núcleo financiero del Ecuador al alcanzar un VAB de USD 2.349,3 millones. La actividad se concentró casi en su totalidad en el Distrito Metropolitano de Quito, que aportó USD 2.277,6 millones (96,9% del total provincial). El cantón Rumiñahui contribuyó con USD 24,9 millones, mientras que el resto de cantones sumó USD 46,7 millones, confirmando la fuerte centralización territorial del sector.

Por su parte, Guayas ocupó el segundo lugar con un VAB de USD 1.321,2 millones al cierre de 2023. El cantón Guayaquil lideró ampliamente la generación de valor con USD 1.182,9 millones, seguido por Samborondón con USD 48,8 millones; los demás cantones aportaron en conjunto USD 89,4 millones.

En términos estructurales, el sector destaca por su estabilidad y crecimiento sostenido en la serie analizada, siendo Pichincha la provincia con mayor participación promedio histórica (45,4%), frente al 23,9% registrado por Guayas.



## 2.10. Actividades profesionales e inmobiliarias

El sector comprende servicios especializados como: asesoría jurídica, contable, técnica y empresarial, así como actividades relacionadas con la gestión y arrendamiento de bienes inmuebles. Estas actividades están estrechamente vinculadas al dinamismo corporativo, la inversión privada y el desarrollo urbano.

A nivel territorial en el periodo 2018-2023, el sector presenta una alta concentración en los principales centros económicos del país. En conjunto, las provincias de Pichincha y Guayas representan aproximadamente el 80% del VAB nacional de esta actividad, lo que evidencia la centralización de los servicios empresariales y del mercado inmobiliario.

**Mapa 10. Participación promedio de las principales provincias en el VAB de la industria de las Actividades profesionales e inmobiliarias**  
*En porcentaje, 2018-2023*

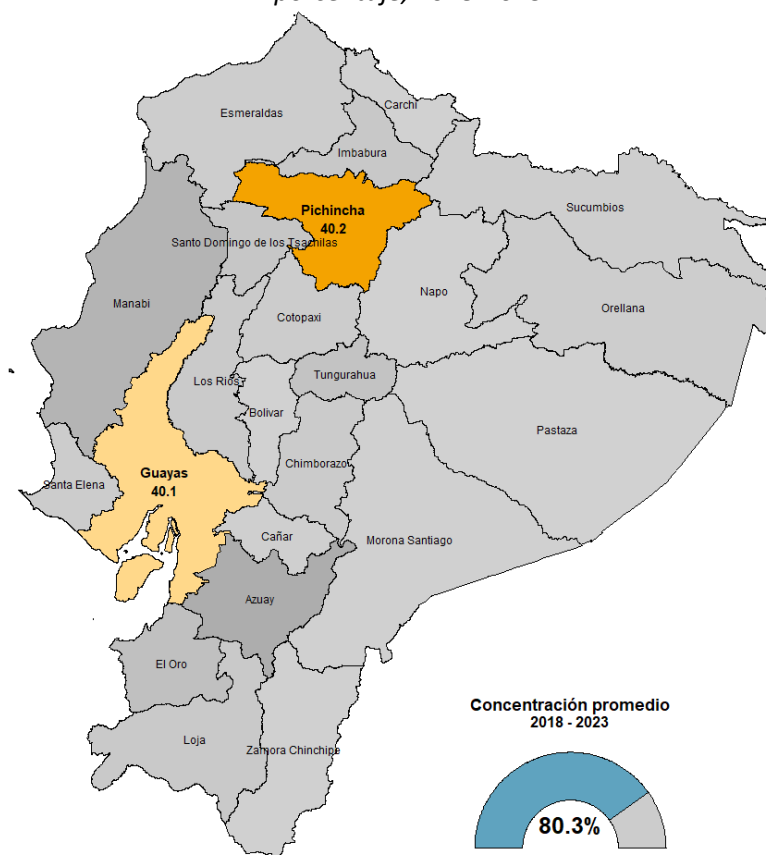

**Fuente y elaboración:** Banco Central del Ecuador.

**Nota:** Se ha excluido en el gráfico la provincia de Galápagos con el fin de mejorar la representación visual del Ecuador continental.



**Tabla 10. VAB de las Actividades profesionales e inmobiliarias de las principales provincias y cantones**

*En millones de USD y porcentaje, 2018-2023*

Participación promedio (%) 2018 - 2023	Provincias/Cantones	2018	2019	2020	2021	2022	2023
		Millones de USD					
40,2	<b>PICHINCHA</b>	<b>6.016,0</b>	<b>6.143,3</b>	<b>5.526,3</b>	<b>5.874,3</b>	<b>6.188,3</b>	<b>6.519,5</b>
	Distrito Metropolitano de Quito	5.791,3	5.836,0	5.241,5	5.589,0	5.902,0	6.208,1
	Rumiñahui	164,5	241,4	216,3	231,4	231,6	251,0
	Los demás	60,3	66,0	68,6	53,9	54,6	60,4
40,1	<b>GUAYAS</b>	<b>5.780,5</b>	<b>5.788,0</b>	<b>5.687,8</b>	<b>5.745,8</b>	<b>6.324,0</b>	<b>6.848,4</b>
	Guayaquil	4.823,6	4.779,0	4.608,1	4.799,3	5.376,4	5.872,1
	Samborondón	555,7	589,6	553,5	495,6	525,1	536,4
	Los demás	401,2	419,4	526,3	450,8	422,5	440,0

Fuente y elaboración: Banco Central del Ecuador

En 2023, el sector mantuvo una estructura altamente centralizada, con Pichincha y Guayas concentrando la mayor parte del mercado nacional. Esta configuración refleja la localización de empresas, corporaciones y proyectos inmobiliarios en los principales centros urbanos del país.

Pichincha se posicionó como uno de los principales polos del sector, con un VAB de USD 6.519,5 millones. La actividad se concentró mayoritariamente en el Distrito Metropolitano de Quito, que generó USD 6.208,1 millones, mientras que el cantón Rumiñahui aportó USD 251,0 millones y el resto de cantones sumó USD 60,4 millones. Por su parte, Guayas registró un VAB de USD 6.848,4 millones en 2023, liderado por Guayaquil con USD 5.872,1 millones, seguido por Samborondón con USD 536,4 millones; los demás cantones contribuyeron con USD 440 millones.

En términos estructurales, este sector constituye un indicador relevante del desarrollo del capital humano, la sofisticación empresarial y la dinámica inmobiliaria del país. Durante el período 2018–2023, Pichincha mantuvo una participación promedio del 40,2% del VAB nacional del sector, seguida muy de cerca por Guayas con el 40,1%, lo que confirma el predominio de ambas provincias en la provisión de servicios especializados a nivel nacional.



### 2.11. Administración pública

El sector comprende actividades relacionadas con la provisión de servicios gubernamentales, defensa, seguridad, justicia y gestión administrativa del Estado. Su dinámica está determinada principalmente por la estructura institucional, la asignación presupuestaria y la distribución territorial de las entidades públicas.

En términos territoriales para el periodo 2018-2023, las provincias de Pichincha, Guayas, Manabí, Azuay y El Oro concentran en conjunto alrededor del 60,1% del VAB nacional del sector en promedio.

**Mapa 11. Participación promedio de las principales provincias en el VAB de la industria de la Administración pública**  
*En porcentaje, 2018-2023*

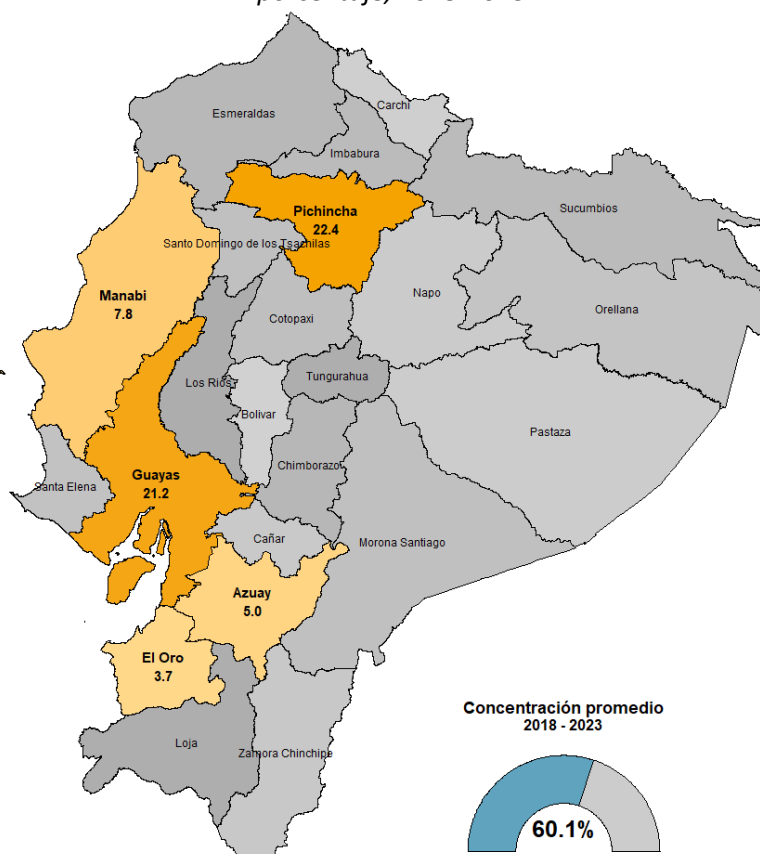

**Fuente y elaboración:** Banco Central del Ecuador.

**Nota:** Se ha excluido en el gráfico la provincia de Galápagos con el fin de mejorar la representación visual del Ecuador continental.



**Tabla 11. VAB de la Administración pública de las principales provincias y cantones**  
En millones de USD y porcentaje, 2018-2023

Participación promedio (%) 2018 - 2023	Provincias/Cantones	2018	2019	2020	2021	2022	2023
		Millones de USD					
22,4	<b>PICHINCHA</b>	<b>1.973,6</b>	<b>1.815,2</b>	<b>1.651,0</b>	<b>1.824,2</b>	<b>1.608,1</b>	<b>1.999,2</b>
	Distrito Metropolitano de Quito	1.837,3	1.620,7	1.433,3	1.621,4	1.402,8	1.780,5
	Rumiñahui	49,0	60,7	76,4	67,8	62,3	66,8
	Los demás	87,3	133,8	141,3	135,0	143,0	151,9
21,2	<b>GUAYAS</b>	<b>1.476,2</b>	<b>1.752,7</b>	<b>1.864,2</b>	<b>1.644,5</b>	<b>1.694,8</b>	<b>1.863,5</b>
	Guayaquil	1.035,6	1.142,4	1.278,6	1.034,1	990,0	1.107,5
	Daule	60,8	103,6	123,5	105,4	130,1	145,3
	Los demás	379,8	506,7	462,0	504,9	574,7	610,7
7,8	<b>MANABÍ</b>	<b>646,8</b>	<b>588,7</b>	<b>574,0</b>	<b>603,0</b>	<b>649,2</b>	<b>740,3</b>
	Portoviejo	261,8	164,5	112,2	121,0	140,3	169,7
	Manta	110,9	127,1	133,0	144,3	147,2	182,8
	Chone	29,1	39,8	37,3	40,6	48,8	60,0
	El Carmen	23,1	26,1	31,2	35,2	36,0	38,7
	Jipijapa	16,8	20,9	25,0	30,8	30,1	26,5
	Pedernales	18,0	19,6	29,6	22,5	27,2	24,2
	Los demás	187,0	190,6	205,7	208,6	219,5	238,4
5,0	<b>AZUAY</b>	<b>410,5</b>	<b>409,4</b>	<b>414,5</b>	<b>420,5</b>	<b>483,9</b>	<b>284,1</b>
	Cuenca	312,9	278,5	270,9	279,2	333,0	195,4
	Gualaceo	16,0	22,5	21,7	20,9	25,1	15,0
	Los demás	81,7	108,4	121,9	120,4	125,7	73,7
3,7	<b>EL ORO</b>	<b>295,6</b>	<b>293,5</b>	<b>311,2</b>	<b>270,8</b>	<b>317,6</b>	<b>315,3</b>
	Machala	159,2	109,9	118,5	111,5	120,8	105,2
	Pasaje	24,2	32,3	35,0	25,6	33,3	43,7
	Santa Rosa	25,2	32,2	30,4	25,7	32,5	34,0
	El Guabo	16,9	23,9	28,9	24,0	27,2	24,4
	Los demás	70,1	95,3	98,3	84,1	103,8	108,1

Fuente y elaboración: Banco Central del Ecuador

Al 2023, la estructura territorial del VAB confirma una alta concentración en pocas provincias, aunque con variaciones en su evolución reciente.

Pichincha mantuvo el liderazgo con una participación promedio de 22,4% en el período 2018–2023 y un VAB de USD 1.999,2 millones en 2023, evidenciando una recuperación frente a 2022. La actividad continúa altamente centralizada en el Distrito Metropolitano de Quito, que concentra cerca del 89,1% del total provincial, mientras Rumiñahui y el resto de cantones mantienen una participación complementaria.



Guayas, con una participación promedio de 21,2%, registró en 2023 un VAB de USD 1.863,5 millones, recuperando niveles cercanos a su máximo de 2020. A diferencia de Pichincha, presenta una estructura menos concentrada, ya que Guayaquil representa aproximadamente el 59,4% del total provincial. Cantones como Daule y el grupo de los demás cantones han fortalecido su participación, reflejando una mayor expansión territorial.

Manabí, con una participación promedio de 7,8%, alcanzó en 2023 su valor más alto del período (USD 740,3 millones), consolidando una tendencia de crecimiento sostenido desde 2020. La actividad se distribuye de forma relativamente equilibrada entre Manta, Portoviejo y otros cantones como Chone y El Carmen, lo que evidencia una estructura productiva menos centralizada.

En Azuay, cuya participación promedio es del 5,0%, se observa una caída significativa en 2023, con un VAB de USD 284,1 millones, muy por debajo del año previo. La actividad se mantiene fuertemente concentrada en Cuenca, que representa alrededor del 69% del total provincial, mientras los demás cantones tienen un peso reducido en la generación de valor.

El Oro, con una participación promedio de 3,7%, alcanzó USD 315,3 millones en 2023, mostrando estabilidad respecto a 2022. Aunque Machala sigue siendo el principal aportante, su peso relativo ha disminuido frente al crecimiento de cantones como Pasaje y Santa Rosa, lo que refleja una estructura interna más diversificada.

En conjunto, Pichincha y Guayas concentran más del 43,6% del VAB analizado a nivel nacional. No obstante, mientras Pichincha y Azuay mantienen altos niveles de centralización en sus principales cantones, Guayas, Manabí y El Oro evidencian una distribución territorial más equilibrada, destacándose Manabí por su crecimiento sostenido y mayor diversificación cantonal.



## 2.12. Enseñanza

El sector constituye un componente estratégico para el desarrollo del capital humano y la productividad de largo plazo, al integrar servicios de educación inicial, básica, media y superior, tanto públicos como privados. Su dinámica territorial está vinculada a la concentración poblacional, la presencia de universidades e institutos, y la infraestructura educativa disponible en cada provincia.

En este contexto, para el periodo de análisis 2018-2023 las provincias de Guayas, Pichincha, Manabí, Azuay y Loja concentran en conjunto alrededor del 63,7% del VAB nacional del sector en promedio. Esta participación refleja la localización de los principales centros urbanos y académicos del país, donde se agrupa la mayor oferta educativa y la demanda asociada a servicios de formación.

### Mapa 12. Participación promedio de las principales provincias en el VAB de la industria de la Enseñanza

En porcentaje, 2018-2023

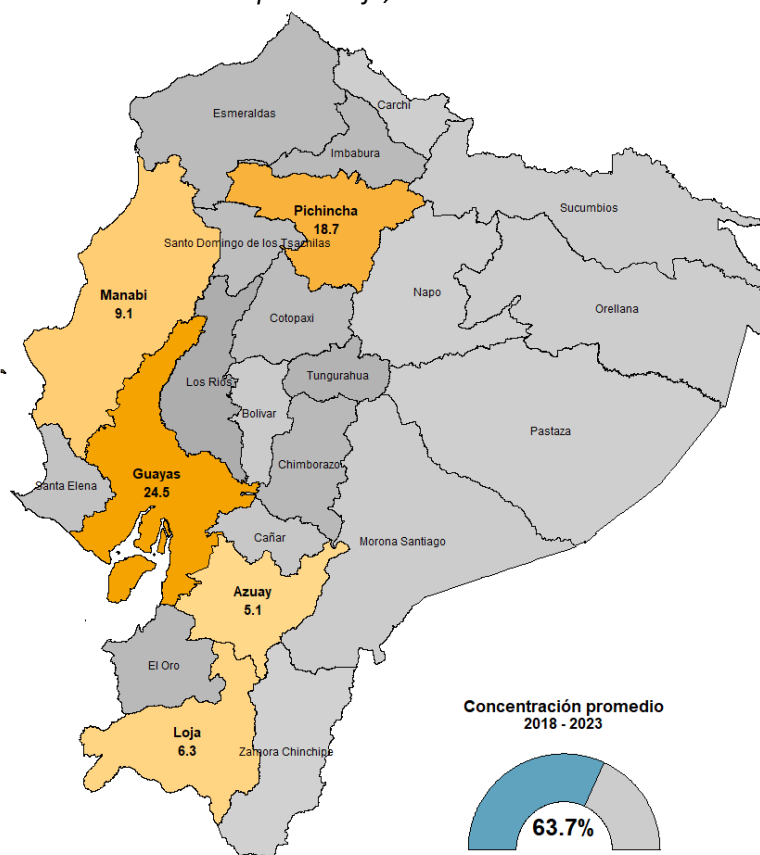

Fuente y elaboración: Banco Central del Ecuador.

Nota: Se ha excluido en el gráfico la provincia de Galápagos con el fin de mejorar la representación visual del Ecuador continental.



**Tabla 12. VAB de la Enseñanza de las principales provincias y cantones**  
*En millones de USD y porcentaje, 2018-2023*

Participación promedio (%) 2018 - 2023	Provincias/Cantones	2018	2019	2020	2021	2022	2023
		Millones de USD					
24,5	<b>GUAYAS</b>	<b>1.298,0</b>	<b>1.331,4</b>	<b>1.246,9</b>	<b>1.252,3</b>	<b>1.281,9</b>	<b>1.413,1</b>
	Guayaquil	903,4	930,8	864,0	860,6	875,5	976,0
	Milagro	62,1	70,2	82,8	82,5	85,6	50,0
	Los demás	332,5	330,4	300,0	309,2	320,9	387,2
18,7	<b>PICHINCHA</b>	<b>1.095,9</b>	<b>1.107,1</b>	<b>1.025,8</b>	<b>1.035,4</b>	<b>801,0</b>	<b>891,0</b>
	Distrito Metropolitano de Quito	919,0	939,3	872,1	895,1	652,8	742,1
	Rumiñahui	50,9	57,6	59,4	60,6	71,0	86,4
	Los demás	126,0	110,2	94,3	79,7	77,2	62,4
9,1	<b>MANABÍ</b>	<b>461,1</b>	<b>477,0</b>	<b>439,2</b>	<b>440,9</b>	<b>522,0</b>	<b>568,3</b>
	Portoviejo	123,9	134,6	125,0	125,7	163,3	222,9
	Manta	100,5	101,9	96,9	96,3	108,9	70,6
	Jipijapa	30,3	31,0	28,7	28,8	36,9	47,3
	Chone	31,4	32,5	28,4	28,3	28,7	30,7
	Los demás	175,0	176,9	160,2	161,9	184,3	196,8
6,2	<b>LOJA</b>	<b>265,5</b>	<b>274,5</b>	<b>253,6</b>	<b>260,2</b>	<b>463,4</b>	<b>488,4</b>
	Loja	218,4	230,3	216,9	224,1	414,6	451,1
	Catamayo	6,9	6,6	5,5	5,4	7,4	5,7
	Los demás	40,2	37,6	31,1	30,6	41,4	31,6
5,1	<b>AZUAY</b>	<b>289,6</b>	<b>292,6</b>	<b>271,5</b>	<b>273,9</b>	<b>230,6</b>	<b>256,8</b>
	Cuenca	247,0	251,3	235,7	238,7	196,6	217,0
	Gualaceo	9,5	9,3	8,1	7,8	7,6	8,8
	Los demás	33,1	32,0	27,7	27,3	26,4	31,0

Fuente y elaboración: Banco Central del Ecuador

En 2023, el sector mantuvo una estructura territorial altamente concentrada. Cinco provincias representaron históricamente más del 63,7% del VAB nacional del sector, reflejando la localización de la mayor infraestructura educativa y de los principales centros académicos del país.

Guayas se consolidó como la provincia de mayor aporte, con un VAB de USD 1.413,1 millones. El cantón Guayaquil concentró USD 976,0 millones, equivalente a la mayor parte del total provincial, mientras Milagro aportó USD 50,0 millones y los restantes cantones sumaron USD 387,1 millones, evidenciando una estructura con predominio del principal núcleo urbano.

Pichincha registró un VAB de USD 891,0 millones, con una marcada centralización en el Distrito Metropolitano de Quito, que generó USD 742,1 millones. El cantón Rumiñahui contribuyó con USD 86,4 millones, manteniendo una participación complementaria dentro de la provincia.



Manabí alcanzó un VAB de USD 568,3 millones en 2023. Portoviejo destacó como el principal centro educativo provincial con USD 222,9 millones, superando a Manta, que registró USD 70,6 millones. El resto de cantones mantiene una participación relativamente más equilibrada, en comparación con provincias donde la generación de valor se concentra de forma predominante en un solo cantón.

Loja presentó un aporte significativo de USD 488,4 millones, con una concentración relevante en el cantón Loja (USD 218,4 millones), consolidándose como un polo educativo regional. Por su parte, Azuay registró USD 256,8 millones, donde Cuenca fue el motor principal con USD 217,0 millones, reflejando una fuerte centralización en su capital provincial.

En promedio, durante el período 2018–2023, Guayas participó con el 24,5% del VAB nacional del sector y Pichincha con el 18,7%, confirmando el peso estructural de los grandes polos urbanos en la oferta académica del país y su influencia en la configuración territorial del sector educativo.

### 2.13. Salud

El sector de salud, que comprende servicios hospitalarios, atención médica pública y privada, así como actividades complementarias de asistencia sanitaria, constituye un componente esencial del bienestar social y del desarrollo humano. Su dinámica territorial está estrechamente vinculada a la densidad poblacional, la infraestructura hospitalaria y la localización de centros especializados.

En el periodo 2018-2023, dentro del agregado del VAB nacional, Pichincha y Guayas concentran en conjunto alrededor del 67% en promedio del sector. Esta participación refleja la presencia de los principales hospitales, clínicas privadas y centros de alta complejidad en las áreas metropolitanas de Quito y Guayaquil.



**Mapa 13. Participación promedio de las principales provincias en el VAB de la industria de la Salud**

*En porcentaje, 2018-2023*

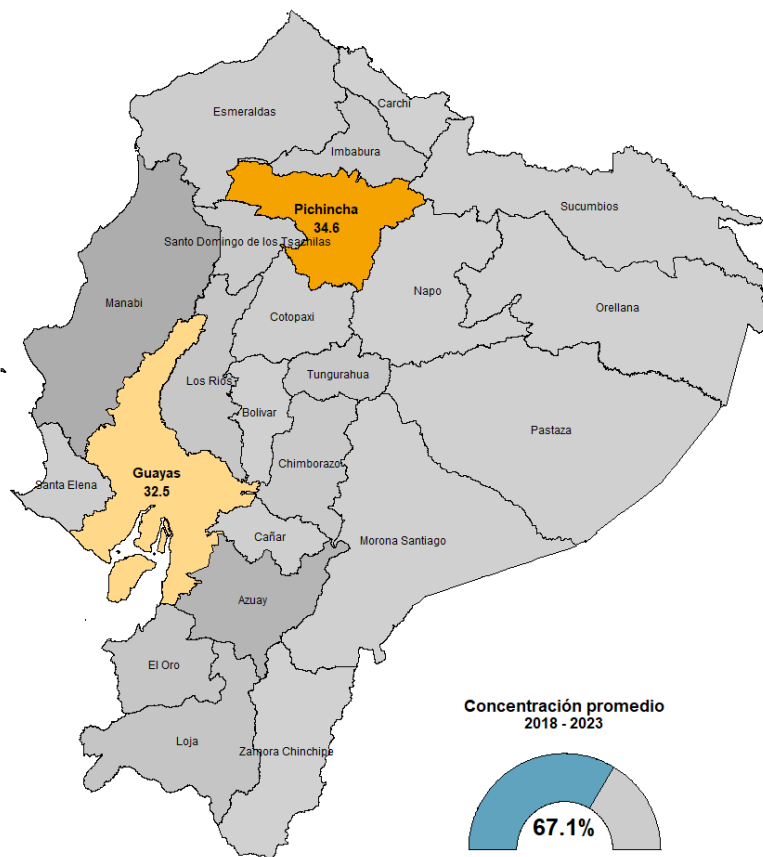

**Fuente y elaboración:** Banco Central del Ecuador.

**Nota:** Se ha excluido en el gráfico la provincia de Galápagos con el fin de mejorar la representación visual del Ecuador continental.

**Tabla 13. VAB de la Salud de las principales provincias y cantones**  
*En USD millones y porcentaje, 2018-2023*

Participación promedio (%) 2018 - 2023	Provincias/Cantones	2018	2019	2020	2021	2022	2023
		Millones de USD					
34,6	<b>PICHINCHA</b>	<b>1.356,5</b>	<b>1.463,0</b>	<b>1.381,6</b>	<b>1.716,8</b>	<b>1.540,5</b>	<b>1.564,9</b>
	Distrito Metropolitano de Quito	1.320,9	1.426,7	1.345,2	1.666,7	1.499,3	1.514,5
	Rumiñahui	27,0	27,8	28,0	38,8	31,7	38,5
	Los demás	8,6	8,5	8,3	11,3	9,6	11,9
32,5	<b>GUAYAS</b>	<b>1.415,8</b>	<b>1.394,9</b>	<b>1.330,8</b>	<b>1.304,2</b>	<b>1.463,9</b>	<b>1.564,7</b>
	Guayaquil	1.307,6	1.284,4	1.225,3	1.209,8	1.352,8	1.445,2
	Milagro	35,4	36,0	30,1	29,6	27,5	28,9
	Los demás	72,8	74,5	75,4	64,9	83,6	90,6

**Fuente y elaboración:** Banco Central del Ecuador



En 2023, la prestación de servicios de salud mostró una distribución prácticamente equitativa entre Pichincha y Guayas, consolidando la infraestructura sanitaria en las zonas urbanas de mayor densidad poblacional y complejidad hospitalaria. Ambas provincias concentraron los principales establecimientos de atención especializada, tanto públicos como privados.

Pichincha registró un VAB de USD 1.564,9 millones. El Distrito Metropolitano de Quito se mantiene como el eje central del sector, con USD 1.514,5 millones, equivalente al 96,8% del total provincial. Rumiñahui aportó USD 38,5 millones, mientras que el resto de cantones sumó USD 11,9 millones, evidenciando una alta centralización territorial.

Guayas alcanzó un VAB de USD 1.564,7 millones, ubicándose prácticamente al mismo nivel que Pichincha. Guayaquil lideró la generación de valor con USD 1.445,2 millones, mientras que Milagro contribuyó con USD 28,9 millones y los demás 23 cantones acumularon USD 90,6 millones, mostrando una estructura ligeramente más distribuida en comparación con Pichincha.

En promedio, durante el período 2018–2023, Pichincha participó con el 34,6% del VAB nacional del sector y Guayas con el 32,5%, lo que evidencia la estabilidad y el crecimiento sostenido de estos servicios esenciales en ambas regiones, así como su papel determinante en la provisión de atención sanitaria a nivel nacional.

#### 2.14. Otros servicios

En el periodo 2018-2023, en términos territoriales, las provincias de Pichincha y Guayas concentran en conjunto alrededor del 67,5% del VAB nacional del sector en promedio. Esta participación refleja la mayor demanda de servicios personales y especializados en los principales centros urbanos, donde se ubican mercados más amplios y diversificados.



**Mapa 14. Participación promedio de las principales provincias en el VAB de la industria de Otros servicios**  
En porcentaje, 2018-2023

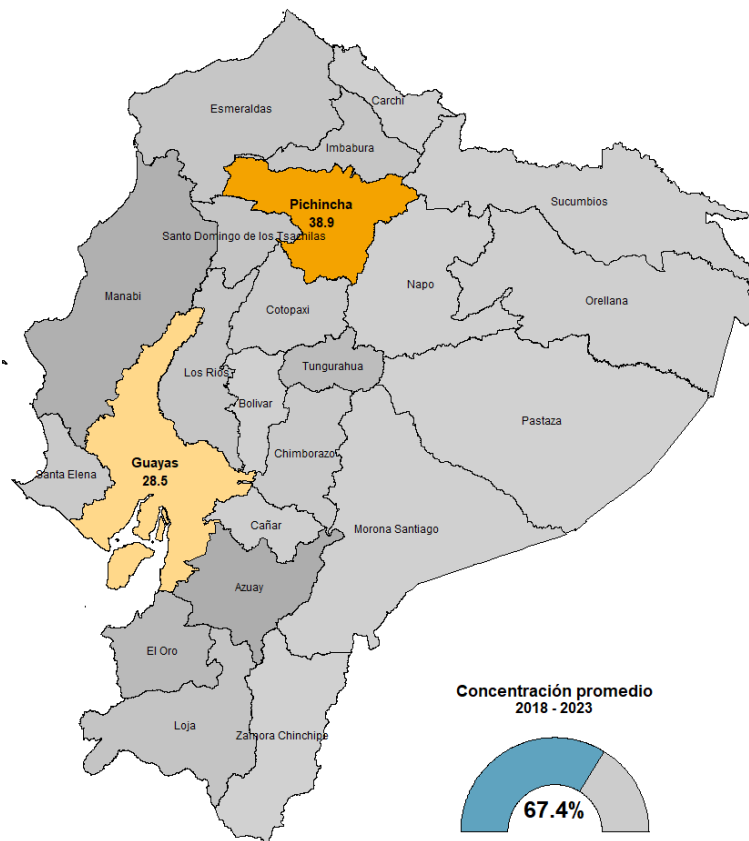

**Fuente y elaboración:** Banco Central del Ecuador.

**Nota:** Se ha excluido en el gráfico la provincia de Galápagos con el fin de mejorar la representación visual del Ecuador continental.

**Tabla 14. VAB de los Otros servicios de las principales provincias y cantones**  
En millones de USD y porcentaje, 2018-2023

Participación promedio (%) 2018 - 2023	Provincias/Cantones	2018	2019	2020	2021	2022	2023
		Millones de USD					
38,9	<b>PICHINCHA</b>	<b>730,3</b>	<b>772,9</b>	<b>610,3</b>	<b>690,6</b>	<b>753,4</b>	<b>881,8</b>
	Distrito Metropolitano de Quito	697,6	736,0	582,7	660,9	724,7	846,5
	Rumiñahui	21,1	23,9	18,5	20,0	19,6	24,1
	Los demás	11,5	13,0	9,2	9,8	9,0	11,2
28,5	<b>GUAYAS</b>	<b>599,7</b>	<b>640,2</b>	<b>515,7</b>	<b>507,5</b>	<b>506,8</b>	<b>479,5</b>
	Guayaquil	463,9	481,7	373,5	358,5	353,2	326,6
	Samborondón	67,1	81,8	70,1	78,6	84,1	88,6
	Los demás	68,6	76,7	72,1	70,4	69,5	64,3

**Fuente y elaboración:** Banco Central del Ecuador



## CONCLUSIONES

Las CNAR constituyen un instrumento fundamental para comprender la estructura económica del Ecuador desde una perspectiva territorial, ya que permiten medir y analizar el VAB por actividad económica y por división geográfica, facilitando la identificación de patrones de especialización productiva, dinámicas sectoriales y brechas de desarrollo entre provincias.

El análisis del periodo 2018–2023 evidencia que la economía ecuatoriana mantiene una importante centralización territorial, donde provincias como Pichincha y Guayas concentran gran parte de las actividades manufactureras, comerciales, financieras y de servicios, consolidándose como los principales polos económicos del país.

Paralelamente, los sectores primarios presentan una fuerte especialización geográfica, destacándose el liderazgo agrícola de Guayas, Los Ríos y El Oro, mientras que la actividad minero-petrolera se encuentra altamente concentrada en Orellana y Sucumbíos. En el ámbito de los servicios sociales y administrativos también se observan patrones de concentración, particularmente en Pichincha y Guayas, lo que refleja su papel central en la organización institucional y administrativa del país.

En conjunto, los resultados confirman la coexistencia de polos regionales dinámicos con persistentes desequilibrios territoriales en la distribución de la actividad económica y de los servicios.

En este contexto, las Cuentas Nacionales Regionales, elaboradas bajo los lineamientos del Sistema de Cuentas Nacionales, constituyen una fuente estadística clave que garantiza consistencia macroeconómica, comparabilidad territorial y solidez metodológica, aportando información estratégica para el análisis económico regional y para la formulación de políticas públicas orientadas a reducir las brechas de desarrollo entre los territorios del Ecuador.